

# SNF:s auktion 140

**Lördagen den 25 november  
2000**

Tid: 16.30

Plats: Kungl. Myntkabinettet,  
Slottsbacken 6, Stockholm

Visning: 25 november kl 9-15

i

Lovisa Ulrikas bibliotek på Myntkabinettet.

Föremålen i denna katalog kommer uteslutande  
från  
Sven Svenssons samling.



## Auktionsvillkor

1. Endast medlemmar i Svenska Numismatiska Föreningen, nedan kallad SNF, eller i annan till Nordisk Numismatisk Union ansluten förening äger rätt att närvara och lämna bud.
2. Medlemmar i till SNF anslutna klubbar och föreningar ska gemensamt lämna bud i sin klubb/förenings namn.
3. Katalogens uppgifter har utformats med största möjliga omsorg med reservation för smärre misstag eller fel som kan ha uppstått vid katalogens redigering. Korrigeringar kan komma att meddelas vid auktionstillfället.
4. Objekten säljs i befintligt skick. Då föremålen kan granskas vid angiven visningstid accepteras normalt inte reklamationer från vid auktionen närvarandes personer. Reklamationer från icke närvarande budgivare ska vara SNF tillhanda senast 14 dagar efter mottagandet. Reklamationer får inte beläggas med lösen.
5. Auktionsledningen avgör eventuella tvistefrågor i samband med auktionen och har rätt att slå samman, dela, utesluta och ändra ordningsföljden mellan objekten om så visar sig lämpligt.
6. Budgivare är alltid själv ansvarig för avgivet bud även om detta sker på en annan persons uppdrag.
7. Auktionsledningen avgör eventuella tvister rörande budgivningen och har också rätt att om den så bedömer lämpligt ta upp ett tidigare nummer till förnyat utrop.
8. Lägsta bud är 50 kronor och auktionsledningen bestämmer hur buden ska höjas.
- 9. Inropsavgift på 10 % på klubbslagets pris tillkommer och erläggs av köparen.**
10. Inköpta objekt ska avhämtas omedelbart efter auktionen mot erläggande av full betalning.
11. Anbud från icke närvarande anbudsgivare bevakas av auktionsledningen kostnadsfritt och med största omsorg. Om två skriftliga anbud är lika äger det först inkomna företräde. **Sista dag för anbud är den 15 november 2000.**
12. Icke närvarande budgivares inköpta objekt översänds mot postförskott varvid kostnader för försändelse och emballage samt postens avgifter tillkommer.
13. Äganderätten till objekten övergår till köparen först när full betalning är SNF tillhanda.
14. Tvister som kan uppkomma i samband med denna auktion ska hänskjutas till Stockholms tingsrätt vilken ska tillämpa svensk lagstiftning.
15. Deltagande i auktionen är frivilligt och innebär att dessa villkor accepteras.

---

Litteraturförteckning och förkortningslista: - Se tredje sidan från slutet av denna katalog.

Uppnådda priser vid auktion 139 (november 1999) återfinns på näst sista sidan.

*Katalogens omslag: Bild av Nr 26, Gustav Vasa 1521-1560. Svartsjö, 1 mark 1549.*



1



4



7

**KNUT ERIKSSON 1167 - 1196**

1. SIGTUNA? Penning, 0,20 g  
 Krönt framvänd degenererad bröstbild med svärd t v.  
 LL IA:9a, SS 39  
 Svagt repad  
*Sällsynt.*

1?/1

**VALDEMAR 1250 - 1275**

2. LÖDÖSE. Penning, 0,13 g  
 LL XVIIIB:4a, SS 51  
 Små sprickor

1+

3. LÖDÖSE. Penning, 0,22 g  
 LL XVIIIB:5b, SS 58  
 Repor

1

4. LÖDÖSE. Penning, 0,18 g  
 LL XVIIIB:6a, SS 65

1+

5. LÖDÖSE. Penning, 0,19 g  
 LL XVIIIB:7, SS 77

1/1+

6. ÖREBRO m fl myntorter. Penning, 0,14 g  
 LL XVIIIA:1c, SS 95

1+

**MAGNUS LADULÅS 1275 - 1290**

7. GÖTALAND (SKARA?). Penning, 0,11 g  
 LL XVIIIIC:1a, SS 139  
 Lätt korroderad

1/1+

8. GÖTALAND (SKENNINGE?). Penning, 0,11 g  
 LL XVIIIIC:4a, SS 153

1/1+

**MAGNUS ERIKSSON 1319 - 1363**

9. OKÄND MYNTORT. Penning, 0,37 g  
 LL XXVI:1a, SS 227

1?/1

10. OKÄND MYNTORT. Penning, 0,35 g  
 LL XXVII:1, SS 237

1

11. OKÄND MYNTORT. Penning, 0,33 g  
 LL XXVII:7a, SS 259

1/1+

12. OKÄND MYNTORT. Penning, 0,34 g  
 LL XXVII:9a, SS 270

1/1+

13. OKÄND MYNTORT. Penning, 0,41 g  
LL XXVII:14, SS 283

1?/1

14. KALMAR. Penning, 0,36 g  
LL XXVIII:1a, SS 164  
Obetydligt hål

1



15

15. SÖDERKÖPING. Penning, 0,24 g  
LL XXX:4a, SS 198  
Sprickor, kantförlust, repor  
*Sällsynt*

1?/1

### ALBREKT AV MECKLENBURG 1364 - 1389

16. VÄSTERÅS. Penning, 0,36g  
LL XXXIII:1b, Malmer KrAÄa, SS 313  
Kantförlust, annars god

1+

17. SÖDERKÖPING. Penning, 0,38g  
LL XXXIII:2a, Malmer KrSÄa, SS 328  
Litet hål

1+

18. SÖDERKÖPING. Penning, 0,29g  
LL XXXIII:2b, Malmer KrSÄb, SS 344

1/1+

19. STOCKHOLM. Örtug, 1,19g  
LL 4b, SS 361  
Liten spricka

1/1+

### KRISTIAN I 1457 - 1461

20. STOCKHOLM. Örtug, 1,38 g  
LL 3, SS 552

1/1+



21



22

### GUSTAV VASA 1521 - 1560

21. VÄSTERÅS. Örtug u år (=1531), 1,81 g  
App 115 typ 19C, SM 26, SS 864  
*Ytterst sällsynt - XR*

1?

22. VÄSTERÅS. Fyrk 1529, 0,86 g  
App 132 typ 22B, SM 29b, SS 874  
Delvis svag prägling

1/1+



23



24

**23. STOCKHOLM. Öre 1529, 3,18 g**  
 Jfr App 190 typ 26B, SM 47, SS 911  
 De två sista siffrorna i året svaga, varit böjd  
 Frånsidans omskrift slutar med ett bladkors.

1/1+

**24. STOCKHOLM. Örtug 1529, 1,71 g**  
 App 235 typ 35B, SM 59, SS 922

1?/1



25



26

**25. STOCKHOLM. Fyrk 1531, 0,74 g**  
 App 388 typ 52a, SM 89, SS 997  
 Korroderad

1/1+

**26. SVARTSJÖ. Mark 1549, 11,45 g**  
 App 811, SM 187, SS 1099  
 Liten repa vid åtsidans porträtt  
 Ett av de mer sällsynta årtalen av svartsjömarkerna.

1/1+



27

**27. SVARTSJÖ. 1/2 mark 1546, 5,06 g**  
 App 876, SM 194, SS 1112  
 Korroderad  
 Den mycket sällsynta varianten med bitecken som avslutar frånsidans omskrift.  
 Appelgren antecknar endast Svenssons exemplar som känt.

1?/1



28



29

### ERIK XIV 1560 - 1568

28. STOCKHOLM. ½ öre 1563, 1,55 g

Ant 560, SM 37, SS 1244

Korroderad, kantförlust

1

29. REVAL. Ferding 1565, 2,53 g

Ant 602, men REX SWE, SB 14, SS 5984

1+/01



30



31

30. REVAL. Schilling 1562, 0,92 g

SB 25, SS 6065

Korroderad

1/1+

31. REVAL. Schilling 1568, 0,89 g

SB 34, SS 6126

1+/01

### JOHAN III 1568 -1592

32. STOCKHOLM. ½ öre 1570, 1,10 g

Lev 509, SM 78, SS 1393

1?/1

33. STOCKHOLM. ½ öre 1572, 0,92 g

Lev 513 men åts D G, SM 80, SS 1400

1?/1

34. STOCKHOLM. ½ öre 1582, 1,51 g

Lev 585 men något smalare vase, SM 91, SS 1453

1/1+

35. STOCKHOLM. ½ öre 1585, 1,31 g

Lev 606, SM 94, SS 1467

Lätt ärg

1

36. STOCKHOLM. ½ öre 1592, 1,55 g

Lev 649 men utan tecken efter omskriften på fråns, SM 100, SS 1494

1?



37. STOCKHOLM. Fyrk 1585, 1,07 g  
Lev 676, SM 112, SS 1517

1/1+

38. REVAL. Ferding utan årtal, 2,56 g  
SB 40, SS 6137

1/1+



39. REVAL. Schilling utan årtal, 0,91 g  
SB 43b, SS 6165

1/1+



#### SIGISMUND 1592 - 1599

40. STOCKHOLM. Fyrk 1597, 0,94 g  
SM 28, SS 1620  
Korroderad

1/1+

#### KARL IX 1604 - 1611

41. STOCKHOLM. Öre 1611, 1,36 g  
SM 70, SS 1754

1/1+

42. GÖTEBORG. Öre 1610, 1,55 g  
SM 85, SS 1784i

1?/1



#### JOHAN, hertig av Östergötland 1606 - 1618

43. VADSTENA OCH SÖDERKÖPING. Öre utan år, 1,33 g  
Ant 454, SM 4c, SS 1815  
Hål  
*Utan valörbeteckning.*

1

**GUSTAV II ADOLF 1611 - 1632**

44. STOCKHOLM. Öre 1617, 1,41 g  
SM 70, SS 1863

1/1+

45. STOCKHOLM. Öre 1623, 1,44 g  
SM 76, SS 1932

1/1+



46

46. KALMAR. Öre 1624, 1,74 g  
SM 95, SS 1951

1?

Åtsidans omskrift: CIVITA CALMAR 1624  
Frånsidans omskrift: MONETA NOVA 1 OR

*Ytterst sällsynt variant. SM antecknar endast 1 känt ex. som finns i KMK.  
Det här utbudna exemplaret har en något avvikande interpunktion.*

47. NYKÖPING. Öre 1628, 25,13 g  
Cav 206, HH 178, SM 152a, SS 2160

1



48

48. ERFURT. Dukat 1634, 3,40 g  
SB 15c, JH 102, SS 9020

1

Plantsen sprucken

*Den sällsynta varianten med årtalet delat av skölden.*



49

49. OSNABRÜCK. Taler 1633, 28,28 g  
SB 4d, JH 129, SS 9104

1/1+

Haft ögla, uppgraverad

*Årtalet i frånsidans omskrift.*



50

50. WÜRZBURG. Taler 1632, 28,93 g

SB 9b - detta ex!, JH -, SS 9123

Plantsfel

*Med gravörsignum ML på harnesket. Årtalet delat upp till av kronan.*

1+



51

### KRISTINA 1632 - 1654

51. SALA. Riksdaler 1640, 28,39 g

SM 11, JH 148, SS 2225

Åtsidans fält varit rengjort

*Upp och nedvänd nyckel bland regalierna.*

1+



52



53

52. STOCKHOLM. 2 mark 1650, 10,27 g

SM 61. SS 2344

Svaga rispor

1/1+

53. STOCKHOLM. Mark 1649, 5,07 g

SM 76, SS 2372

Plantsfel

1/1+

54. STOCKHOLM. Öre 1633, 0,92 g  
SM 80b, SS 2398  
Kantförluster

1

55. STOCKHOLM. Öre 1634, 1,09 g  
SM 81, SS 2401

1

56. STOCKHOLM. Öre 1653, 1,09 g  
SM 85, SS 2449  
Hål

1



57. GÖTEBORG. Öre 1635, 0,87 g  
SM 86, SS 2461

1/1+

58. SÄTER. Öre 1638, 49,24 g  
Cav 21, HH 72, SM 105b, SS 2490  
Bläckskrift

1/1+

59. AVESTA. Öre 1647, 45,94 g  
Cav 110, HH 165, SM 112, SS 2553

1?/1

60. NYKÖPING. ¼ öre 1634, 10,99 g  
Cav 160, HH 11, SM 121, SS 2599  
Ärg

1/1+



61. NYKÖPING OCH SÄTER. ¼ öre 1636, 7,84 g  
Jfr HH 46a, SM 124, SS 2662

1

62. SÄTER. ¼ öre 1637, 11,26 g  
Cav 189, Jfr HH 48, SM 125, SS 2663  
Korroderad

1

63. SÄTER. ¼ öre 1641, 10,91 g  
Cav 194, HH 102, SM 128, SS 2677

1/1+

64. SÄTER. ¼ öre 1642, 11,51 g  
Cav 200, HH 108, SM 129, SS 2689

1/1+



65. AVESTA. ¼ öre 1644, 9,63 g  
Cav 207, HH 130a, SM 131, SS 2697  
Bläckskrift

1/1+

66. BREMEN - VERDEN. 1/16 taler 1650, 1,41 g  
SB 5b, SS 8471

1/1+

#### KARL X GUSTAV 1654 - 1660

67. STOCKHOLM. Öre 1655, 1,10 g  
SM 28, SS 2759

1?/1



68. STRALSUND. 1/16 taler 1659, 1,64 g  
SB 38a, SS 8675

1/1+



#### KARL XI 1660 - 1697

69. STOCKHOLM. 2 mark 1671, 10,11 g  
SM 122a, SS 2957

1

70. STOCKHOLM. 2 mark 1686, 10,42 g  
SM 142, SS 3002

1/1+



71



74

<b>71. STOCKHOLM. Mark 1685, 5,31 g</b> SM 170, SS 3037	1
<b>72. STOCKHOLM. 5 öre 1692, 3,56 g</b> SM 185, SS 3064 Skrapmärke, fläckar	1
<b>73. STOCKHOLM. 4 öre 1670, 3,34 g</b> SM 193a, SS 3109	1/1+
<b>74. STOCKHOLM. 4 öre 1675, 3,58 g</b> SM 198, SS 3143	1/1+
<b>75. STOCKHOLM. 4 öre 1679, 2,95 g</b> SM 202, SS 3171 Liten kantförlust	1/1+
<b>76. STOCKHOLM. 4 öre 1680, 3,13 g</b> SM 203, SS 3176	1?/1
<b>77. STOCKHOLM. 2 öre 1664, 1,35 g</b> SM 208b, SS 3196	1?
<b>78. STOCKHOLM. 2 öre 1665, 1,70 g</b> SM 209c, SS 3206	1/1+
<b>79. STOCKHOLM. A) 2 öre 1666, 1,45 g, b) öre 1666, 1,04 g</b> SM 210 och 223, SS 3244 och 3400. 2 ex.	1?
<b>80. STOCKHOLM. A) 2 öre 1667, 1,62 g, b) öre 1667, 1,16 g, c) öre 1668, 0,87 g</b> SM 212 och 224-225 SS 3274, 3440 och 3464. 3 ex. Öre 1668 perforerat	1?
<b>81. STOCKHOLM. Öre 1666, 1,30 g</b> SM 223, SS 3299	1/1+
<b>82. STOCKHOLM. A) Öre 1666, 1,10 g, b) öre 1667, 1,16 g, c) öre 1668, 1,15 g</b> SM 223-225, SS 3401, 3442 och 3465. 3 ex.	1?—1
<b>83. STOCKHOLM. Öre 1667, 1,34 g</b> SM 224, SS 3441	1/1+
<b>84. STOCKHOLM. Öre 1668, 1,26 g</b> SM 225, SS 3463	1/1+
<b>85. STOCKHOLM. Öre 1672, 1,48 g</b> SM 229a, SS 3504	1/1+
<b>86. STOCKHOLM. Öre 1690, 1,10 g</b> SM 243, SS 3577 Repad	1
<b>87. AVESTA. A) 2 öre KM 1664, 33,08 g, b) 1/6 öre SM 1666, 6,52 g</b> SM 333 och 356b, SS 3656 och 3707. 2 ex.	1-1?

88. AVESTA. 1/6 öre SM 1668, 7,69 g  
SM 358, SS 3714

1+



89. REVAL. 4 öre 1668, 3,87 g  
SB 103, SS 6418

1/1+

90. POMMERN. 2/3 taler 1690, 16,82 g  
SB 114a, SS 7924

1+



91. BREMEN-VERDEN. 4 mark 1666, 22,00 g  
SB 14, SS 8485

Rengjord

01

*Exemplaret har varit utställt i den permanenta utställningen i KMK:s tidigare lokaler.*

### KARL XII 1697 - 1718

92. STOCKHOLM. A) 5 öre 1700, 3,17 g, b) öre 1703, 1,22 g  
SM 101 och 127, SS 3863 och 3938. 2 ex.

1/+1-1

93. STOCKHOLM. Öre 1705, 1,16 g  
SM 129, SS 3947

1

94. STOCKHOLM. Öre 1712, 1,24 g  
SM 136, SS 3979

1/1+

95. STOCKHOLM. Öre 1717, 1,29 g  
SM 141, SS 4006

1/1+



96



97

**96. BREMEN - VERDEN.** 1/6 taler 1697, 5,46 g  
Old 2324, SB 87b, SS 8616

1?/1

**97. STRALSUND.** Witten 1698, 0,50 g  
SB 111, SS 8805

1



98

**98. STRALSUND.** 2/3 taler 1707, 18,01 g  
SB 108b, SS 8816  
Uppgraverad

1+/01

### **ULRIKA ELEONORA 1719 - 1720**

**99. STOCKHOLM.** Öre KM 1719, 4,74 g  
SM 24b, SS 4131  
*Öerpräglad på Wett & Wapen.*

1

### **FREDRIK I 1720 - 1751**

**100. STOCKHOLM.** 5 öre 1730, 3,52 g  
SM 133a, SS 4300

1+

**101. STOCKHOLM.** 5 öre 1731, 3,47 g  
SM 134, SS 4316  
Ärgfläckar, god

1+

**102. STOCKHOLM.** 5 öre 1738, 3,37 g  
SM 140a, SS 4332  
Liten repa

1/1+

**103. STOCKHOLM.** Öre 1722, 1,22 g  
SM 157b, SS 4388  
1/1+

**104. STOCKHOLM.** Öre 1723, 1,32 g  
SM 158a, SS 4412.

1



105

- 105.** STOCKHOLM. Öre 1732, 1,18 g  
SM 167, SS 4435 1+/01
- 106.** STOCKHOLM. Öre 1733, 1,17 g  
SM 168, SS 4465 1/1+
- 107.** STOCKHOLM. Öre 1735, 1,12 g  
SM 170, SS 4471 1+
- 108.** AVESTA. Öre SM 1731, 13,93 g  
SM 319, SS 4547  
God 1/1+

**ADOLF FREDRIK 1751 - 1771**

- 109.** AVESTA. 2 öre SM 1760, 28,99 g  
SM 169, SS 4746 1



110

111

- 110.** POMMERN. 1/3 taler (8 groschen) 1759, 8,31 g  
SB 242a,, SS 8348 1+
- 111.** POMMERN. 1/3 taler ( 8 groschen) 1760, 6,83 g  
SB 246, SS 8359 1/1+



112

- 112.** POMMERN. 1/12 taler (doppelgroschen) 1763, 3,53 g  
SB 255a, SS 8428  
God 1+

**GUSTAV III 1771 - 1792**

- 113.** AVESTA. Öre KM 1778, 4,61 g  
SM 105, SS 4900 1/1+



114

**GUSTAV IV ADOLF 1792 - 1809**

**114.** AVESTA. ½ skilling 1803, 15,17 g  
SM 54a, SS 4960

1/1+

**KARL XIV JOHAN 1818 - 1844**

**115.** STOCKHOLM. A) 1/6 skilling 1832, 2,64 g, b) 1/3 skilling banco 1841, 4,36 g  
SM 136b och 167, SS 5189 dubl och 5227  
*1/3 skilling banco 1841 är ett mycket sällsynt förekommande årtal, upplaga 12 672 ex.*

1/1+



116

**116.** STOCKHOLM. Provmynt. Riksdaler 1822, koppar, 27,82 g  
Hamrin P 3b, Old -, SM 195b, SS 5239  
Hack

1/2



117



118

**117.** STOCKHOLM. Provmynt? ½ riksdaler, koppar, 16,72 g, diameter 25 mm  
Sammanpräglade åtsidor.  
Hamrin P 45, Old -, SM -, SS 5278  
*Ytterst sällsynt.*

01

**118.** STOCKHOLM. Provmynt. 1/12 riksdaler 1829, 4,36 g  
Hamrin P 5b, Old -, SM 197b, SS 5242  
Obetydligt plantsfel  
*Sällsynt förekommande se Ahlström auktion 58 nr 1001.*

1+/01



119



120

**119.** STOCKHOLM. Provmynt. 1/3 riksdaler 1829, 4,17 g  
Hamrin P 8, Old 3472, SM 181, SS 5245

1+

### OSKAR I 1844 - 1859

**120.** 2 skilling banco 1845, 19,90 g  
SM 77, SS 5367dubl  
Röd

01

**121.** STOCKHOLM. A) Skiling banco 1845, 10,96 g,  
b) 1/3 skiling banco 1853, 4,55 g  
SM 89b och 118, SS 5379 och 5411

1/1+



122



123

**122.** STOCKHOLM. Provmynt. 4 skilling banco (1852?), silver, 1,06 g  
Hamrin P 4, Old 3653, SM 146, SS 5438

01

*Myntplatt. Antagligen är detta ett prov för skilling banco myntning i silver som i stället kom att bli utförd som 1/32 riksdaler specie. Denna myntning började som bekant år 1851. Mycket sällsynt.*

**123.** STOCKHOLM. Provmynt. 4 skilling banco 1844, 24,99 g  
reffield rand  
Hamrin P 11 b ,Old 3656, SM 149b, SS 5443

01

*Präglad enligt förslag av överdirektören vid mynt- och kontrollverket N.W. Almroth. Mycket sällsynt.*

**124.** STOCKHOLM. Provmynt. 10 cent utan årtal, 22,15 g  
Hamrin P 13, Old 3660, SM 153, SS 5450

1+

Kraftigt korroderad, hack

*Präglad efter bankoutsrottets betänkande den 19 september 1844 i valörerna 10, 5, 2, 1, 1/2 cent. Varje riksdaler skulle delas i 100 lika delar, m a o skulle decimalsystemet införas. Förslaget godtogs inte vid remissbehandlingen hos riksstånden och genomfördes aldrig. Endast präglad i några få satser i koppar. Förekommer mycket sällan till salu, men se t ex Ahlström auktion 26 nr 297*

**125. STOCKHOLM.** Provmynt. 2 öre utan årtal 5,55 g  
Hamrin P 27 a, Old 3671, SM 165a, SS 5463  
*Präglad enligt överdirektören Johan Peter Lefréns förslag 1853.*

1+/01



#### **KARL XV 1859 - 1872**

**126. STOCKHOLM.** 10 öre 1871, 0,84 g  
SM 50, SS 5528  
Svag repa  
*Dessa små ofta glänsande mynt, kallades på sin tid för fiskfjäll, sillfjäll eller sillöga.  
Se Monica Golabiewski Lamby; Pengar i folkmun, Valdres 2000.*

01

**127. STOCKHOLM.** 1 öre 1864, 3,03 g  
SM 74a, SS 5554 dubl.  
Stämpelglans

01

#### **OSKAR II 1872 - 1907**

**128. STOCKHOLM.** 25 öre 1898, 2,42 g  
SM 104, SS 5668  
Spegelglans

01/0

**129. STOCKHOLM.** 2 öre 1890, 3,98 g  
SM 182, SS 5774

01



#### **GUSTAV V 1907 - 1950**

**130. STOCKHOLM.** 2 kronor 1922, 15,04 g  
SM 10, SS 5841 dubl  
Fläckar

01

**SEDLAR**

**SVERIGES RIKES STÄNDERS BANK**

131. 8 skilling 1832, no 72420

Storlek: 135 x 173 mm

Platbarzdis s 25, Wallén 35, SS 12244

Bläckskrift, riss

132. 10 riksdaler riksmünt 1859, litt A no 002275

Storlek: 149 x 132 mm

Platbarzdis s 35, Wallén 29, SS 12262

Se bild på omslagets sista sida i tidningens kommande nummer!

1+/01



133

#### SVERIGES RIKSBANK

133. 5 kronor 1874, no H 80277

Storlek 221 x 135 mm

Platbarzdis s 37, Wallén 13, SS 12273

Bläckskrift på baksidan

1

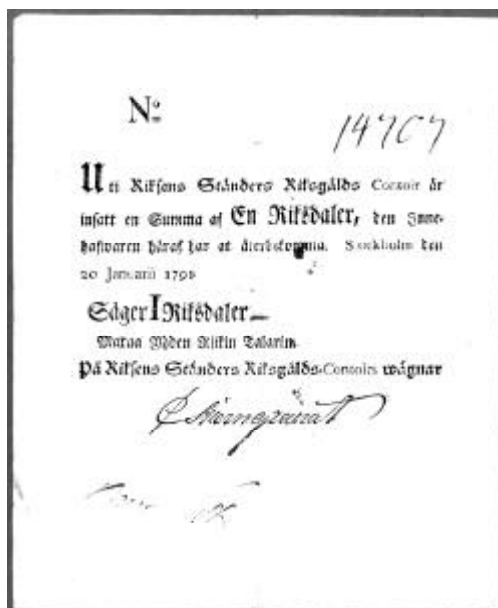

134

#### RIKSENS STÄNDERS RIKSGÄLDKONTOIR

134. Riksdaler 1791, no 14707

Papper: Riksbankens pappersbruk i Tumba

Tryck: Riksgäldskontorets tryckeri

Platbarzdis II s 27-8 Wallén 76, SS 12355

Tejprester, fuktskada, riss, XR.

1?/1

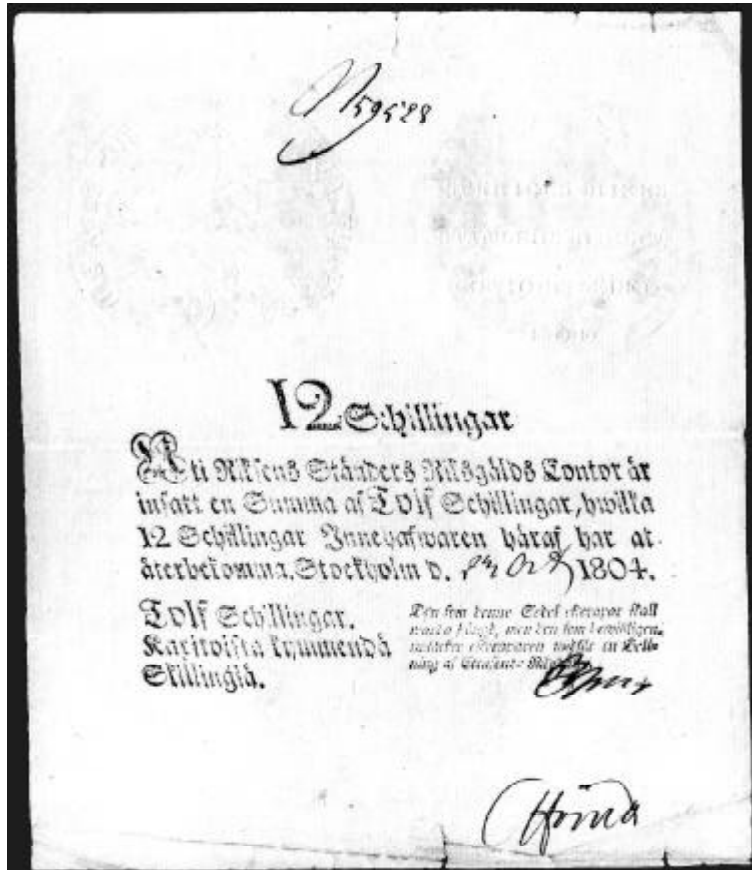

135. 12 skilling 1804, no 59528  
Papper: Riksbankens pappersbruk i Tumba  
Tryck: Riksgäldskontorets tryckeri  
Platbarzdis II s 36 nr 276, Wallén 16, SS 12371  
Riss



136

**PRIVATA ASSIGNATIONER**

136. Assignment Krokfors Gjuteri. 20 riksdaler banco. Blankett  
 Platbarzdis II s 53 nr 45, SS 12410  
 Tejpvester

1+



137

137. Assignment Michael von Törne. 20 riksdaler banco. Blankett 1820-tal  
 Platbarzdis II s 54 nr 95, SS 12419  
 Tejpvester

1/1+

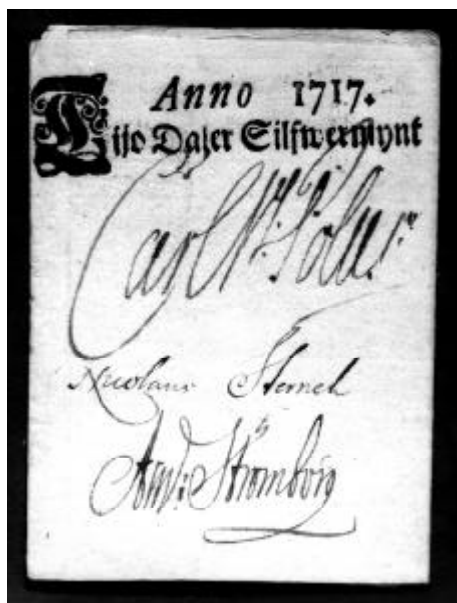

138

#### CONTRIBUTIONSWERKET

138. 10 daler silvermynt 1717  
Storlek 67 x 94 mm  
Tryck : Johan Henrik Werner, Stockholm  
Tillverkning: januari - juli 1717  
Platbarzdis II s 11 nr 2, Wallén 5, SS 12347

1+



139

#### BOHUSLÄNS ENSKILDA BANK

139. 10 riksdaler 1869, A no 76349  
Platbarzdis III s 44, SS 12455  
*Banken började sin verksamhet 1869 med huvudkontor i Uddevalla.  
En mycket sällsynt sedel i utmärkt skick. Få försäljningar har skett under åren.*

1/1+

## SEDELFÖRSLAG - KURIOSA

**140.** 10 riksdaler banko 1830, tidningsbilaga, SS 12306  
*Publicerad i Arkiför hushållningen och näringarne 28 februari 1829. Avdrag från plåten till en planerad ny 10-riksdalerssedel. Tryckt med tillstånd från bankofullmäktige samma år. Villkoret var att baksidan skulle förses med tryckt text för att förhindra missbruk. Layouten till sedeln utarbetades av Carl Abraham Broling. Se om detta i Torgny Lindgren: Riksbankens sedelhistoria 1968 s 124f och om Broling i SNT 1998 s 136 av Ian Wiséhn.*

## MEDALJER - KUNGLIGA

- 141.** KARL XIV JOHAN (1818-1844). Kung Karl Johans minne.  
Gravör: Lea Ahlborn. Brons 68,9 g. Hild 47, Olsén s 185, SS 10103 01  
*Slagen av Karl Johans-förbundet till 50-årsminnet av kungens kröning 1818.*
- 142.** Oskar I (1844-1859). Allmänna världsutställningen för lantbruk i Paris 1855.  
Gravör Albert Barre. Brons 114,2 g. NM XIII s 55 nr 2, SS 10192 01  
*Utdelades som belöning vid utställningen. 20 länder deltog, däribland Sverige-Norge*
- 143.** OSKAR II (1872-1907). Kungens 25-årsjubileum som regent år 1897.  
Brons 19,7 g. SS 10352 01
- 144.** OSKAR II (1872-1907). Stockholmsutställningen år 1897.  
Gravörer: Adolf Lindberg och Axel Asplund. Vitmetall 29,0 g. SS 10935. 1+/01  
*Se artikel om utställningsmedaljerna av Ulf Nordlind & Ian Wiséhn i SNT 1990 s 136ff.*

## PERSONMEDALJER

- 145.** Pehr Adolf Tamm (1774-1856). Friherre.  
Gravör Lea Ahlborn. Brons 63,68 g. NM XVII:II s 140, Olsén s 160, SS 12029.  
*Förvaltare av Söderfors bruk. Ansågs på sin tid som Sveriges rikaste man. Slagen 1862 av Söderfors bruks delägare.*
- 146.** Sven Lagerberg (1672-1746). President i Göta hovrätt.  
Slagen 1864 av Svenska Akademien.  
Gravör: Lea Ahlborn. Silver 12,5 g. NM XVII:I s 176, Olsén s 168, SS 11578 01
- 147.** Henrik Nicander (1744-1815). Astronom.  
Slagen år 1805 av Nicanders vänner.  
Gravör: Carl Enhörning. Tenn 25,48 g. NM XVII:II s 37, SS 11730 01
- 148.** Anna Louise Germanie Stael von Holstein (1766-1817). Författare.  
Gravör: Jacques Edouard Gateaux. Brons 38,6 g. NM XVII:II s 43, SS 11969 01



149

- 149.** Emanuel Swedenborg (1688-1772).  
Slagen 1858 av Svenska Akademien.  
Gravör Lea Ahlborn. Silver 12,5 g. NM XVII:I s 237 nr 3a, Olsén s 132, SS 12024 01

**150.** Carl von Linné (1707-1778). Botanist.  
Slagen av Lièges sällskap för rådplägning i trädgårdsskötsel som belöningsmedalj.  
Gravör H. Distexhe. Silver 52,0 g. NM XVII:1 s 264 nr 36, SS 11673 01

## **POLLETTER**

### **Blekinge**

**151.** Karlskrona. Frimurarekällaren, omskrift O.W.NORDELL på fältet.  
Valörer 25 och 10 i mässing och 5 i koppar, 3 st  
NM XII 167:36-37, 166:15

### **Dalarna**

**152.** Fredshammars järnverk. Instämplat krona /FH/ 1, järnbleck  
NM IV 10:1 1+

**153.** Klosters Bruk. Instämplat C 4 /16 = KOL / Bruksstämpeln.  
Övre högra hörnet avklippt. Förtent järnbleck  
Stj182:3 1+/01

**154.** Korså Järnverk. Instämplat 12,11 TOR därunder inom oval stämpel ES.  
Förtent järnbleck. 2 st.  
Stj 83:7-8. 1+

**155.** Laxjö masugn. Instämplat 16 T = KOL. Förtent järnbleck.  
NM IV 23:2 1+  
Varit böjd

**156.** Limå järnverk, Instämplat 17, 18 kvadrater. Koppar. 2 st  
NM IV 23:10 och 12.. 1+

### **Gästrikland**

**157.** Gävle CENTRALHOTELLET 25 och 10 öre. Mässing. 2 st.  
NM XII 18:3-4.. 1+/01  
Ärgfläckar.

**158.** Hedvigsfors järnverk. Instämplat VII/11/2. Förtent järnbleck.  
NM IV 18:24 1+  
Repad

**159.** Strömbacka järnverk. Instämplat 2B 1 ½ och 2B 1. Zink. 2 st.  
NM IV 54:4-5. 01

**160.** Wij järnverk. Instämplat 1111./ 4W och 111./W: Förtent järnbleck. 2 st  
NM IV 69:1-2 1+

### **Halland**

**161.** Halmstad. Tivolirestaurationen 50, 25, 10, 5 /CP(=C Petersoon).  
Instämplat. Mässing. 4 st.  
NM XII 37:3, 1 och 38:4-5 1-1+

**162.** Varberg. Personska Vårdshuset. MÄRKE FÖR 50, 25, 10, 5 ÖRE.  
Mässing. 4 st.  
NM XII 147:2-5 1+  
*Använda av fru Eva Berner från 1888.*

### Hälsingland

163. ÅNGBÅTSBOLAGET FLINK SÖDERHAMN. 25 och 10 ÖRE. Koppar  
Stj 254:31 och 34

1+

### Jämtland

164. FRÖSÖ MARKETENTERIER. 25 och 20 ÖRE. Mässing. 2 st  
SNF Smärre Skrifter 7 nr 35:13a och 36:14a

1+



165

### Skåne

165. Malmö. Mitt på fältet en ångslup. Omskrift ÅNGLUPEN HULDA. Koppar.  
NM IV sid 25  
Bläckskrift på frånsidan

1+

166. Torekovs hushållsbesparingssällskap.  
Instämplat 25, 15, 10, 5, 2, 1 R / TOREKOV.  
Förtent järnbleck. 6 st

1?-1/1+

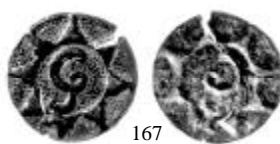

167

### Småland

167. Sundbyholms ägor, jordfynd. G inom cirkel däromkring 8 trekanter. Koppar  
Stj 260:13  
Två större kantsprickor, ärgad

1+

### Stockholm

168. APOTHEKET / 270 (instämplat) / MARKATTAN / STORA BASTUGATAN.  
Mässing samt ett motsvarande ex utan instämplat nr. 2 st.  
Ärg

1- 1/1+

169. Billes Bryggeri. F:W:BILLE / 25 ÖRE /BRYGGERI på högra sidan instämplat  
8, 11 (=nr på ölutkörarna). Mässing. 2 st.  
NM XII 118:35, 38  
*Rabattpolletter för öl som började användas 1889.*

01

170. Hundskattemärken 1882 NO 367 (instämplat) S:t Eriks bild. Koppar  
samt ett ex 1897 No 1353 med hundhuvud. Mässing ovala. 2 st.

1+

171. Kungliga Slottet. Instämplat HH / T. Förtent järnbleck  
NM XII 126:40  
Repad  
*Gällde för en börda tallved.*

1+

172. Renhållningsverket RH / 1. RH / 2. Åttkanter mässingsbleck. 2 st  
NM IV 75:1-2 1  
*Föreståndaren löjtmant Nordstrand började på 1850-talet använda polletterna.*
173. STOCKHOLMS ALLMÄNNA SKRIDSKOKLUBB. Ros på fältet 1874 (instämplat).  
Hål upptill. Ett ytterligare ex utan instämplat nummer. Mässing. 2 st. 01
174. STOCKHOLMS STADS BAD OCH SIMINRÄTTNING.  
På fältet S:t Erik. Mässing. B. S. S. B. O. S. I / 15 / ÖRE. Zink. 2 st.  
NM XII 79: 1,4 1/1+
175. STOCKHOLMS NYA SPÅRVÄGAR. Vitmetall (3 st), koppar (2 st).  
STOCKHOLMS SÖDRA SPÅRVÄGS AB. Mässing 2 st) zink (3 st),  
MOSEBACKE GÅNGBRO 3 ÖRE (2 st). Sammanlagt 12 st. 1?-01
176. STOCKHOLMS ÅNGSLUPS AKTIEBOLAG.  
3 ÖRE. Koppar 3 st,  
5 ÖRE, 4 st, varav 2 i mässing och 2 i vitmetall.  
6 ÖRE. Koppar,  
10 ÖRE. Koppar 3 st,  
20 ÖRE. Koppar.  
STOCKHOLMS NYA ÅNGSLUPS AKTIEBOLAG.  
1 i koppar och 2 med urstampning mässing sml 15 st. 1?-1+
177. STOCKHOLMS ÅNGSLUPS AKTIEBOLAG.  
3 ÖRE. Koppar, 4 st,  
5 ÖRE, 3 st, varav 1 i koppar och 2 i vitmetall.  
6 ÖRE. Koppar  
10 ÖRE. 2 i koppar 1 i vitmetall,  
15 ÖRE. Utan valör i koppar.  
STOCKHOLMS NYA ÅNGSLUPS BOLAG.  
1 i koppar 2 med urstampning i mässing. 15 st. 1? - 1+

#### Södermanland

178. Eskilstuna Mejeri Instämplat 15/20.13/20. Zink. 2 st.  
Jfr NM IV 73:2 1/1+  
*De övre numren var för mjölkutsäljare de undre för 20 tunnor skummjölk.*



179

#### Värmland

179. Nedre Degerfors järnverk (instämplat) DEGERFORS /20. Förtent järnbleck  
NM IV 7:1 1/1+  
*Använda på 1860-talet.*

### Västerbotten

180. Sävenäs masugn. Oval på mitten insvängd, upphöjt SLS / 24 T. Koppar.  
NM XII 139:2  
Ärg

1+

### Västergötland

181. Tidaholms Tändsticksfabrik. N 3, 4, 5, 7/10 (instämplat). Zink  
NM IV 64:3-5  
*Siffrorna umärker olika slags lådor, den undre siffran 10 avser antalet gross askar.*

1-1+

182. Trollhätte Kanal & Slussverk. Åts. TROLLHÄTTAN.  
Fråns. 1/KANNA / DRICKA. 2 st.  
Stj 189:3

1-1+, 1?

### Västmanland

183. Arboga Mekaniska Verkstad, vedpollett. ½ F.W. Instämplat. Förtent järnbleck.  
NM IV 2:2  
*Gällde för en halv famn bästa ved.*

1

184. Arboga Mekaniska Verkstad vedpollett. 1 / F Q W. Förtent järnbleck  
NM IV 2:3  
*Gällde för kvistved.*

1+

185. Svanå Lantgods. Mjölkipolletter. Instämplat 1 K / MJ ett ex med ½ K / MJ.  
Förtent järnbleck. 2 st.  
Stj 181:1-2

1-1+

186. Trummelsbergs järnverk. Instämplat TRB / 4 & TRB / 3. Förtent järnbleck 2 st.  
NM IV 66:12-13

1+

### Uppland

187. Dannemora gruvor. SKARN / SVAG. Förtent järnbleck  
Stj 46:41  
Bläckskrift

1+

188. Dannemora gruvor. S BOL / SYLTA. Förtent järnbleck  
Stj 47:58  
Bucklig

1+

189. Skebo Bruk. Instämplat 2. Koppar  
Stj 128:11  
*Avser tunnor kol.*

1

190. Söderfors järnverk. 5 ST & 4 S T. Koppar. 2 st.  
NM XII 139:10-11

1

191. Wigelsbo gruvor. Instämplat 34 / W. Koppar  
NM IV 69:7  
Ärgad

1/1+

192. Österbybruk. Instämplat. O /4. Kopparbleck  
Stj 201:14  
Kantsprickor

1+

### Ångermanland

193. Kramfors sågverk. Omskrift: KRAMFORS. Hål i mitten. Mässing  
NM XII sid 157

1+

## Östergötland

194. Norrköping. Badpollett: B B / 2 Instämplat. Mässing  
Stj 219:9

1+

195. Rejmyre glasbruk Instämplat: M. Förtent järnbleck  
Stj 105:4  
Gällde för kördagsveckan M = Måndag

1



196

## PAPPERSPOLLETTER

196. Stockholms Spinnhus. 10 öre koppnt. Vit med svart ram och text  
Rektangulär 67 x 80 mm.

01

197. Kvarnpollett. Åtsidan: Stora Kopparbergs ovala stämpel.  
Frånsidan: 1 Tunna / malt, nedtill 17 mm långa streck.  
Blå kartongpapp med svart tryck 44 x 58 mm.

1+/01



198



199

## Svanå Bruk

198. Åtsidan: 6 Tr /köpekohl/ vit med svart ram och text  
Rektangulär 75 x 65 mm.  
Frånsidan med fastsättare

1+/01

199. C.A. Lindgrens Vinhandel. Omskrift: C.A. LINDGREN & Co VINHANDEL.  
Texten på vit botten.  
Fastsättare på baksidan. Rund, ca 35 mm kartongpapp

01

## Litteratur - förkortningar

<b>Ant</b>	Appelgren, T.G. & Tudeer, L.O.H.: Förteckning öfver Antellska myntsamlingen i Helsingfors svenska mynt, Helsingfors 1906-1936.
<b>App</b>	Appelgren, T.G.: Gustav Vasas mynt. Stockholm 1933.
<b>Cav</b>	Appelgren, T.G.: Gustav Cavallis efterlämnade samling av svenska kopparmynt (Bobergs auktionskatalog 5-9, Stockholm 1927).
<b>Hamrin</b>	Hamrin, C. & Hyllengren J.L.: Svensk myntförteckning, Stockholm 1988
<b>HH</b>	Hallborg, O. & Hartman, R.: Utkast till beskrifning öfver Gustav II Adolfs och Christinas kopparmynt (NM VIII Stockholm 1883).
<b>Hild</b>	Hildebrand, B.E.: Sveriges och svenska konungahusets minnespenningar, praktmynt och belöningsmedaljer. Del I-II. Stockholm 1874-1875.
<b>JH</b>	Samling Julius Hagander. Sveriges och dess forna besittningars guldmynt och riksdaler från Gustav I till Carl XIV Gustaf, 1996.
<b>LL</b>	Lagerqvist, L.O.: Svenska mynt under vikingatid och medeltid samt gotländska mynt. Stockholm 1970.
<b>Malmer</b>	Malmer, B. Den senmedeltida penningen. Stockholm 1980.
<b>NM</b>	Numismatiska Meddelanden, utgivna av Svenska Numismatiska Föreningen
<b>Platbarzdis</b>	Platbarzdis, A.: Sveriges sedlar. Del I-III. Lund 1961-63
<b>SB</b>	Ahlström, B., Almer, Y, Jonsson, K.: Sveriges besittningsmynt, Stockholm 1980.
<b>SM</b>	Ahlström, B., Almer, Y, Hemmingsson, B.: Sveriges mynt 1521 - 1977, Stockholm 1977.
<b>Stj</b>	Stiernstedt, A.W.: Beskrifning öfver svenska kopparmynt och polletter. Del I-II. Stockholm 1871-72.

## Uppnådda priser vid auktion 139, den 27 november 1999

Nr	Pris	Nr	Pris	Nr	Pris	Nr	Pris	Nr	Pris
1	4200	2	950	3	650	4	750	5	1300
6	800	7	900	8	850	9	550	10	3700
11	650	12	475	13	1200	14	850	15	1300
16	550	17	550	18	550	19	650	20	1200
21	1300	22	450	23	425	24	500	25	400
26	900	27	1900	28	2100	29	425	30	Återrop
31	Återrop	32	Återrop	33	2900	34	475	35	1000
36	31000	37	2300	38	800	39	9000	40	6500
41	3000	42	1100	43	350	44	475	45	450
46	475	47	450	48	200	49	1400	50	400
51	82000	52	9200	53	3100	54	900	55	3500
56	49000	57	6700	58	225	59	550	60	600
61	400	62	Återrop	63	275	64	300	65	275
66	125	67	150	68	175	69	Återrop	70	Återrop
71	Återrop	72	125	73	450	74	600	75	125
76	125	77	150	78	650	79	400	80	400
81	450	82	125	83	125	84	325	85	300
86	175	87	650	88	200	89	275	90	650
91	450	92	250	93	650	94	50	95	425
96	125	97	600	98	550	99	100	100	375
101	225	102	100	103	325	104	325	105	150
106	650	107	450	108	425	109	150	110	125
111	100	112	125	113	250	114	125	115	850
116	500	117	100	118	250	119	600	120	250
121	225	122	650	123	Återrop	124	425	125	400
126	Återrop	127	225	128	50	129	400	130	500
131	125	132	375	133	250	134	325	135	Återrop
136	125	137	1100	138	1500	139	5000	140	2300
141	150	142	2500	143	550	144	650	145	200
146	350	147	300	148	75	149	300	150	275
151	275	152	7700	153	1200	154	650	155	600
156	3800	157	325	158	300	159	150	160	1100
161	375	162	700	163	150	164	23000	165	9200
166	87000	167	1400	168	125	169	175	170	250
171	250	172	1400	173	21000	174	100	175	225
176	250	177	1200	178	7500	179	18500	180	700
181	2600	182	250	183	550	184	Återrop	185	1150
186	800	187	750	188	250	189	75	190	750
191	1500	192	1600	193	125	194	450	195	1700
196	4800	197	70000	198	2500	199	5000	200	125
201	75	202	650	203	125	204	700	205	25
206	200	207	700	208	600	209	325	210	425
211	500	212	425	213	150	214	75	215	650
216	475	217	375	218	400	219	550	220	600
221	325	222	600	223	500	224	100	225	400
226	325	227	75	228	275	229	700	230	100
231	300	232	400	233	600	234	325	235	325
236	125	237	100	238	400	239	425	240	300
241	1200	242	1650	243	Återrop	244	800	245	425
246	400	247	700	248	275	249	125	250	150
251	250	252	75	253	1500	254	500	255	1400
256	425	257	175	258	125	259	125	260	450

Katalogen utarbetad av Richard Kjellgren, Börje Rådström, Kjell Holmberg och Göran Wahlquist  
för Svenska Numismatiska Föreningens auktion 140.  
Foto: Jan Eve Olsson